



Conselho Regional de Engenharia, Arquitetura e Agronomia do Estado do Maranhão – CREA-MA

CONCURSO PÚBLICO PARA PROVIMENTO DE VAGAS E FORMAÇÃO DE CADASTRO RESERVA DO QUADRO DE PESSOAL

EDITAL Nº 001/2008, DE 27 DE JUNHO DE 2008

PROVA OBJETIVA

TÉCNICO EM CONTABILIDADE

INSTRUÇÕES

- Verifique se este caderno contém 40 questões, sendo 10 de Língua Portuguesa, 05 de Noções de Informática, 10 de Legislação do CONFEA/CREA-MA e 15 de Conhecimentos Específicos.
- Verifique na Folha de Respostas se o seu nome e o número do documento de identificação estão corretos.
- Em cada questão, você deve assinalar somente uma das alternativas.
- Será anulada a questão que contiver emenda, rasura ou, ainda, a que apresentar mais de uma alternativa assinalada na Folha de Respostas.
- Ao marcar a alternativa correta na Folha de Respostas, use caneta esferográfica de tinta preta, ponta grossa.

CERTO					ERRADO						
	A	B	C	D	E		A	B	C	D	E
1	<input checked="" type="radio"/>	<input type="radio"/>	<input type="radio"/>	<input type="radio"/>	<input type="radio"/>	21	<input checked="" type="radio"/>	<input type="radio"/>	<input type="radio"/>	<input type="radio"/>	<input type="radio"/>
2	<input type="radio"/>	<input checked="" type="radio"/>	<input type="radio"/>	<input type="radio"/>	<input type="radio"/>	22	<input checked="" type="radio"/>	<input checked="" type="radio"/>	<input type="radio"/>	<input type="radio"/>	<input type="radio"/>
3	<input type="radio"/>	<input type="radio"/>	<input checked="" type="radio"/>	<input type="radio"/>	<input type="radio"/>	23	<input checked="" type="radio"/>	<input checked="" type="radio"/>	<input checked="" type="radio"/>	<input type="radio"/>	<input type="radio"/>
4	<input type="radio"/>	<input type="radio"/>	<input type="radio"/>	<input checked="" type="radio"/>	<input type="radio"/>	24	<input type="radio"/>	<input checked="" type="radio"/>	<input checked="" type="radio"/>	<input type="radio"/>	<input type="radio"/>
5	<input type="radio"/>	<input type="radio"/>	<input type="radio"/>	<input type="radio"/>	<input checked="" type="radio"/>	25	<input type="radio"/>	<input checked="" type="radio"/>	<input checked="" type="radio"/>	<input type="radio"/>	<input type="radio"/>
6	<input type="radio"/>	<input type="radio"/>	<input type="radio"/>	<input type="radio"/>	<input checked="" type="radio"/>	26	<input checked="" type="radio"/>	<input type="radio"/>	<input type="radio"/>	<input checked="" type="radio"/>	<input type="radio"/>

- Ao final da prova, devolva ao fiscal de sala a Folha de Respostas assinada no local indicado.
- Os 2 (dois) últimos candidatos de cada sala só poderão ser liberados juntos.

Boa prova!

A duração total da prova é de 3 horas. Este tempo inclui a marcação da Folha de Respostas.
Você só poderá levar o Caderno de Provas após transcorridas 2h 30min (duas horas e trinta minutos) do início das provas.

NOME _____	INSCRIÇÃO _____	DATA / HORÁRIO _____
------------	-----------------	----------------------

Língua Portuguesa

Com base no texto abaixo, responda às questões de **01** a **04**.

1 O instituto da imunidade parlamentar é oriundo
 2 do direito britânico. Remonta à necessidade de se
 3 armar o Legislativo contra o autoritarismo dos
 4 monarcas. É consagrado até hoje em países
 5 democráticos de todo o mundo. Mas a questão é
 6 tratada, na maioria deles, de forma um pouco diferente
 7 da brasileira.

8 Na Inglaterra, berço da imunidade parlamentar,
 9 assim como na França, o privilégio é concedido de
 10 forma discreta. A isenção de prisão só é cabível
 11 quando os congressistas estão em sessão, ou seja,
 12 durante três ou quatro meses por ano. Nesse período,
 13 a ação penal pública fica suspensa. Não existe
 14 imunidade quando se trata de flagrante delito.

15 Nos Estados Unidos, a imunidade parlamentar
 16 não funciona durante o recesso do Congresso e
 17 também não vale para os casos de traição, falta grave
 18 ou alteração da paz. Em Portugal, a Constituição de
 19 1976 manteve a imunidade material dos parlamentares,
 20 ao impedir a prisão sem prévia autorização do
 21 Congresso.

22 A Alemanha também assegura a imunidade
 23 parlamentar, mas não torna os deputados isentos de
 24 processos que envolvam crime de ofensa. Se um
 25 deputado ofender alguém em uma entrevista, pode ser
 26 processado pela vítima, sem prévia autorização do
 27 Poder Legislativo. Em Costa Rica, democracia da
 28 América Central, a Constituição permite que um
 29 deputado renuncie a sua prerrogativa de imunidade.
 30 Essa renúncia não é permitida no Brasil.

(Visão – 10/2007)

01

Julgue Verdadeiro (V) ou Falso (F) os itens a seguir e assinale a alternativa **CORRETA**.

- I. Na Inglaterra, a imunidade parlamentar limita-se a três ou quatro meses por ano.
 - II. Na França, não existe imunidade parlamentar para um congressista preso em flagrante delito.
 - III. Em Portugal, para que um deputado ou senador seja preso, é necessária a prévia autorização do Congresso.
 - IV. Nos Estados Unidos, um parlamentar que tenha cometido traição, só pode ser processado durante o recesso do Congresso.
 - V. A imunidade parlamentar originou-se na Inglaterra com o objetivo de proteger o Legislativo do autoritarismo dos primeiros-ministros.
- a) Apenas os itens IV e V são falsos.
 - b) Apenas os itens I, II e IV são verdadeiros.
 - c) Apenas os itens III e V são falsos.
 - d) Apenas os itens II e III são verdadeiros.
 - e) Apenas o item V é falso.

02

Com base no texto, assinale a alternativa **CORRETA**.

- a) “*Que*” (linha 28) é pronome relativo, assim como o “*que*” da linha 24.
- b) Na frase “*Mas a questão é tratada...*”, (linha 5) o sinal de crase pode ser usado no termo sublinhado sem prejudicar a correção da frase, de acordo com a norma padrão da língua.
- c) O termo *privilégio* (linha 9) retoma o elemento berço, no texto.
- d) A sentença “*Essa renúncia não é permitida no Brasil.*” (linha 30) poderia ser substituída por “*Isso não é permitido no Brasil.*”, sem prejuízo no sentido do texto.
- e) Em “*Nesse período, a ação penal pública fica suspensa.*” (linha 12), o termo sublinhado é locução adverbial de lugar.

03

Em “**Se** um deputado ofender alguém em uma entrevista...” (linha 24), o vocábulo destacado estabelece, na oração, uma relação de

- a) explicação
- b) causa
- c) consequência
- d) concessão
- e) condição

04

Considere as afirmações abaixo:

- I. Na Inglaterra, **bem como** na França, o privilégio é concedido de forma discreta.
- II. **Mas** a questão é tratada de forma diferente da brasileira.
- III. Os congressistas podem ser presos, **contanto que** não estejam em recesso.

Assinale a opção **VERDADEIRA**.

- a) **Bem como** expressa idéia de adição. **Mas** indica oposição e **contanto que** indica condição.
- b) **Bem como** expressa idéia de oposição. **Mas** expressa adição e **contanto que** expressa condição.
- c) **Bem como** expressa idéia de condição. **Mas** indica adição e **contanto que** expressa oposição.
- d) **Bem como** expressa idéia de adição. **Mas** e **contanto que** indicam oposição.
- e) **Bem como** expressa idéia de oposição. **Mas** expressa condição e **contanto que** indica adição.

05

“O ex-presidiário precisa trabalhar bastante para integrar-se à sociedade _____ passará a viver.”

Assinale a alternativa que completa **CORRETAMENTE** a frase, de acordo com a regência do verbo.

- a) com que
- b) em que
- c) a que
- d) desde que
- e) que

06

Observe a frase abaixo:

Aquele parlamentar inescrupuloso volta e meia dá o ar da graça.

A expressão destacada pode ser substituída, sem prejuízo no sentido da frase, por

- a) apresenta-se de repente
- b) aos poucos vai aparecendo.
- c) dá voltas quando se apresenta.
- d) freqüentemente se apresenta.
- e) raramente está presente.

07

“___ cada dia, a sociedade está ficando mais exigente, por isso _____ jovens devem ficar atentas ___ oportunidades do mercado de trabalho.”

Em relação ao uso do sinal de crase, assinale a alternativa que preenche **CORRETAMENTE** as lacunas do período acima.

- a) A, às, às
- b) À, as, às
- c) A, as, às
- d) A, às, as
- e) À, às, as

08

Assinale a alternativa em que a retirada da(s) vírgula(s) altera o sentido da frase.

- a) Eu vou viajar, e tu ficarás em casa.
- b) Em 20 de julho, comemora-se o dia do amigo.
- c) Falei com a professora, que estava me olhando, e ela não me respondeu.
- d) O porteiro, atento, não deixou ninguém entrar.
- e) Walter, abre a porta para o vizinho.

09

“Só uma coisa me entristece
O beijo de amor que não roubei
A jura secreta que não fiz
A briga de amor que não causei
Nada do que posso me alucina
Tanto quanto o que não fiz
Nada que eu quero me suprime.”

(Abel Silva)

Em relação ao trecho do poema acima, assinale a alternativa **CORRETA**.

- a) No verso “A jura secreta que não fiz”, o **que** é um pronome demonstrativo, indica a posição do substantivo *jura* em relação ao verbo *fazer*.
- b) Em “Só uma coisa me entristece”, o vocábulo **me** é um pronome pessoal oblíquo, portanto, exerce a função de sujeito.
- c) Em “O beijo de amor que não roubei”, o “**que**” é pronome relativo, pois se refere a um termo anteriormente citado: *o beijo de amor*.
- d) Em “Tanto quanto o que não fiz”, **quanto** é um advérbio de modo.
- e) No verso “A briga de amor que não causei”, o pronome relativo **que** tem a função de sujeito.

10

Assinale a alternativa **CORRETA** em relação à regência verbal.

- a) A maioria da população assistiu o filme Tropa de Elite.
- b) Aspiro àquele cargo desde que voltei de férias.
- c) Lembrei-me o nome de todos os alunos daquela época.
- d) Não há dúvida de que todos visam uma situação melhor na vida.
- e) Os policiais procederam uma investigação criteriosa.

Noções de Informática

11

Com base na figura abaixo, identifique os itens do Microsoft Excel XP.

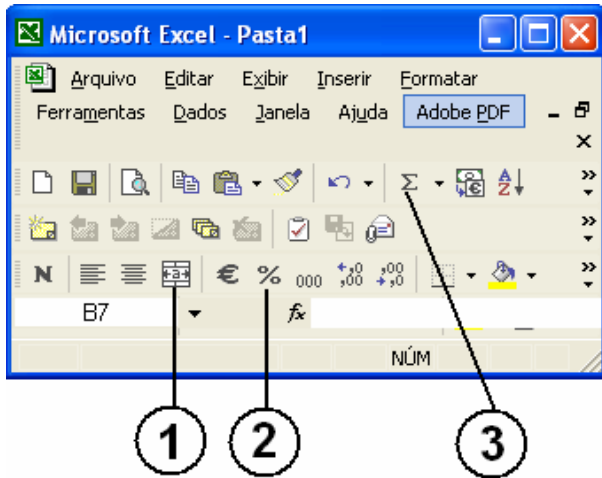

Os itens indicados por 1, 2 e 3 são, respectivamente,

- Alinhar Texto, Dividir Células e AutoSubtração.
- Calcular Valor, Somar Porcentagem e Somar Células.
- Dividir Células, Multiplicar Células e Subtrair Células.
- Mesclar e Centralizar, Estilo de Porcentagem e AutoSoma.
- Somar Células, Calcular Média, Mesclar e Centralizar.

12

No Microsoft Word XP existem várias barras de ferramentas que ajudam a formatação de documentos mais facilmente. Barra de ferramenta é uma barra com botões e opções usadas para executar comandos.

Para exibir uma barra de ferramentas dessas, pode-se seguir os seguintes passos:

- Menu Editar → Barra de ferramentas → Personalizar.
- Menu Formatar → Barra de ferramentas → Personalizar → Selecionar a barra de ferramentas desejada.
- Menu Ferramentas → Barra de Ferramentas → Personalizar.
- Menu Exibir → Barra de ferramentas → Selecionar a barra de ferramentas desejada.
- Menu Inserir → Barra de ferramentas → Personalizar → Selecionar a barra de ferramentas desejada.

13

Estou trabalhando com o Microsoft PowerPoint XP e, ao inserir um botão em um slide, a caixa de “Configurar ação” foi apresentada. Veja ilustração.

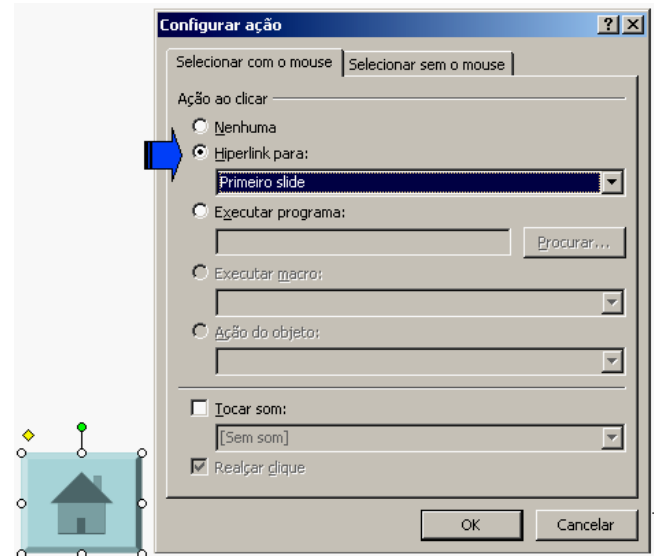

Sobre o item de configuração em destaque (Hiperlink para), analise as afirmações a seguir.

- Nessa opção, configura-se o direcionamento para uma URL.
- Nesse item, configuram-se ações para mudar o fluxo normal da apresentação, podendo o clique no botão levar ao primeiro, ao último ou a um slide qualquer.
- Uma das opções oferecidas em “Hiperlink para” é “Finalizar apresentação”.
- Nessa opção, pode-se estabelecer parâmetros para o acesso a um arquivo qualquer existente no mesmo computador em que está a apresentação.

Estão **CORRETAS**

- II, III e IV, apenas.
- I e II, apenas.
- I, II e III, apenas.
- III e IV, apenas.
- I, II, III e IV.

14

O parágrafo a seguir descreve uma seqüência de passos para salvar uma página da Web:

“Para salvar uma página da Web no seu computador, acesse o menu **Arquivo**; clique em **Salvar como**; escolha uma pasta em que você deseja salvar a página; na caixa **Nome do arquivo**, digite um nome para a página; na caixa **Salvar como tipo**, selecione um tipo de arquivo e clique em **Salvar**.”

Sobre o tipo de arquivo que o usuário pode selecionar nesse caso, usando o Internet Explorer 6, analise os itens seguintes.

- I. Para salvar todos os arquivos necessários para exibir essa página, incluindo elementos gráficos, quadros e folhas de estilo, escolha **Página da Web, completa**.
- II. Para salvar todas as informações necessárias para exibir essa página em um único arquivo, escolha **Arquivo da Web**. Essa opção salva um instantâneo da página da Web atual.
- III. Para salvar apenas a página de HTML atual, escolha **Página da Web, apenas HTML**. Essa opção salva as informações na página da Web, mas não salva os elementos gráficos, sons ou outros arquivos.
- IV. Para salvar apenas o texto da página da Web atual, escolha **Arquivo de texto, apenas texto**. Essa opção salva as informações na página da Web no formato de texto simples.

Estão **CORRETOS** os itens

- a) I, II, III e IV.
- b) I, II e IV, apenas.
- c) I e IV, apenas.
- d) III e IV, apenas.
- e) II e III, apenas.

15

A figura a seguir ilustra a janela de configuração das propriedades de vídeo do Windows XP Professional, guia “Área de trabalho”.

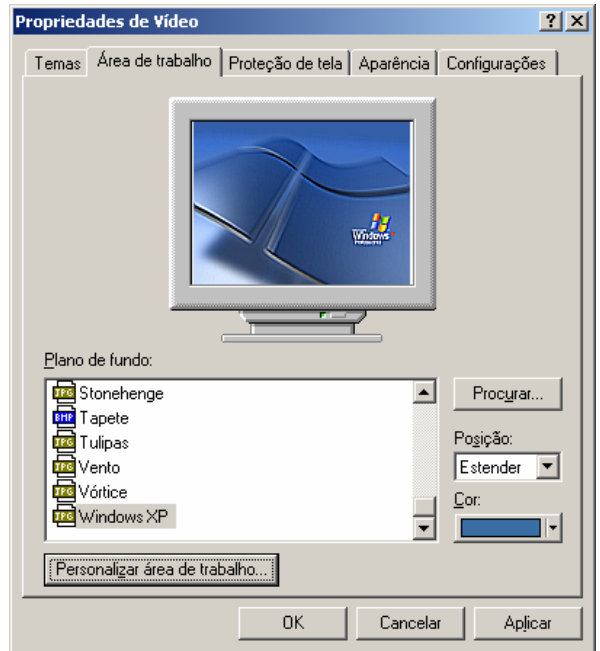

Sobre os elementos passíveis de configuração e as opções disponíveis nessa janela, analise as afirmações abaixo.

- I. Botão “Personalizar área de trabalho” – possibilita selecionar uma imagem para “plano de fundo” que não esteja entre aquelas listadas na caixa “Plano de fundo”.
- II. Botão “Procurar” – abre uma janela específica para o usuário localizar arquivos, pastas e programas que deseje exibir na Área de Trabalho.
- III. Caixa “Plano de fundo” – lista os desenhos (ou imagens) disponíveis que você pode usar para decorar a Área de Trabalho.
- IV. Caixa “Posição” – lista as opções de exibição do “plano de fundo”: lado a lado, estender, centralizar.
- V. Caixa “Cor” – possibilita selecionar uma cor para ser usada na Área de Trabalho. Se você não selecionar um “plano de fundo”, a cor selecionada abrangerá toda a Área de Trabalho.

Estão **CORRETAS** as afirmações

- a) II, IV e V, apenas.
- b) III, IV e V, apenas.
- c) I, II, III e V, apenas.
- d) I, II e III, apenas.
- e) I, II, III, IV e V.

Legislação do CONFEA/CREA-MA

16

De acordo com o Conselho Federal de Engenharia, de Arquitetura e Agronomia - CONFEA, em sua Resolução Nº 218/73, compete ao técnico de grau médio o desempenho das seguintes atividades circunscritas ao âmbito das respectivas modalidades profissionais:

- a) Direção de obras e serviço técnico.
- b) Supervisão, coordenação e orientação técnica.
- c) Execução de instalação, montagem e reparo.
- d) Estudo, planejamento, projeto e especificação.
- e) Assistência, assessoria e consultoria.

17

O Regimento Interno do Conselho Regional de Engenharia, Arquitetura e Agronomia do Estado do Maranhão – CREA/MA estabelece, em seu artigo 5º, que a estrutura básica é responsável pela criação de condições para o desempenho integrado e sistemático das finalidades do Conselho Regional, sendo composta por órgão de caráter decisório ou executivo, compreendendo:

- a) Plenário, Câmaras Especializadas, Presidência, Diretoria, Inspetoria.
- b) Plenário, Presidência, Câmaras Especializadas, Comissão Permanente, Inspetoria.
- c) Presidência, Plenário, Diretoria, Comissão Especial, Inspetoria.
- d) Câmaras Especializadas, Presidência, Plenário, Diretoria, Grupo de Trabalho.
- e) Plenário, Câmaras Especializadas, Presidência, Comissão Permanente, Comissão Especial.

18

Conforme a Lei 4.950-A, de 22/04/66, a remuneração do trabalho noturno para os diplomados em engenharia, arquitetura e agronomia será feita na base da remuneração do trabalho diurno, acrescida de

- a) 5 (cinco) diárias de serviço.
- b) 6 (seis) vezes o maior salário mínimo comum vigente no país.
- c) 30%.
- d) 25%.
- e) 50%.

19

Será automaticamente cancelado o registro do profissional ou da pessoa jurídica que deixar de efetuar o pagamento da anuidade, a que estiver sujeito, durante _____ consecutivos, sem prejuízo da obrigatoriedade do pagamento da dívida.

- a) 5 (cinco) anos
- b) 2 (dois) anos
- c) 3 (três) anos
- d) 4 (quatro) anos
- e) 12 (doze) meses

Responda às questões 20, 21 e 22, tendo como referência a Lei Nº 6.496/77 que institui a “Anotação de Responsabilidade Técnica” na prestação de serviços de engenharia, de arquitetura e agronomia; autoriza a criação, pelo Conselho Federal de Engenharia, de Arquitetura e Agronomia – CONFEA, de uma Mútua de Assistência Profissional, e dá outras providências.

20

Todo contrato, escrito ou verbal, para a execução de obras ou prestação de quaisquer serviços profissionais referentes à engenharia, à arquitetura e à agronomia fica sujeito

- a) ao Regimento Interno dos CREAs.
- b) ao CONFEA.
- c) ao INSS.
- d) aos membros da diretoria executiva dos CREAs.
- e) à Anotação de Responsabilidade Técnica - ART.

21

O regimento da Mútua será submetido, pelo CONFEA, à aprovação

- a) do Presidente do CONFEA.
- b) do Ministro do Trabalho.
- c) dos membros associados.
- d) do Plenário do CONFEA.
- e) da Diretoria Executiva do CONFEA.

22

Constitui uma das parcelas de renda da Mútua:

- a) 1/3 (um terço) da taxa ART.
- b) 30% da taxa ART.
- c) 1/5 (um quinto) da taxa ART.
- d) 5% do vencimento dos membros associados.
- e) 25% da taxa ART.

23

A Resolução Nº 425/98, em seu Artigo 9º, estabelece que serão consideradas nulas as Anotações de Responsabilidade Técnica, quando a qualquer tempo

- I. verificar-se a inexatidão de quaisquer dados nela constantes.
- II. o Conselho Regional verificar incompatibilidade entre as atividades técnicas desenvolvidas e as atribuições profissionais dos responsáveis técnicos respectivos.
- III. for caracterizado o exercício ilegal da profissão, em qualquer outra de suas formas.

É **CORRETO** o que se afirma em

- a) I, II e III.
- b) apenas I e II.
- c) apenas III.
- d) apenas II e III.
- e) apenas II.

24

Relacione a primeira com a segunda coluna, depois marque a alternativa **CORRETA**.

Coluna 1

- (1) Lei Nº 7.410/85
- (2) Decreto Nº 23.196/33
- (3) Decreto Nº 23.569/33
- (4) Resolução Nº 336/89
- (5) Resolução Nº 1018/06

Coluna 2

- () Dispõe sobre os procedimentos para registro das instituições de ensino superior e das entidades de classe de profissionais de nível superior ou de profissionais técnicos de nível médio nos CREAs e dá outras providências.
 - () Dispõe sobre a especialização de Engenheiros e Arquitetos em Engenharia de Segurança do Trabalho, a profissão de Técnico de Segurança do Trabalho e dá outras providências.
 - () Regula o exercício da profissão Agrônoma e dá outras providências.
 - () Regula o exercício das profissões de Engenheiro, Arquiteto e de Agrimensor.
 - () Dispõe sobre o registro das pessoas jurídicas nos Conselhos Regionais de Engenharia, Arquitetura e Agronomia.
- a) 4, 5, 2, 1, 3.
 - b) 3, 4, 5, 2, 1.
 - c) 1, 3, 5, 4, 2.
 - d) 2, 1, 4, 3, 5.
 - e) 5, 1, 2, 3, 4.

25

Julgue as afirmações indicadas a seguir, atribuindo V para verdadeira e F para Falsa.

- () Só poderá ter em sua denominação as palavras engenharia, arquitetura ou agronomia a firma comercial ou industrial cuja diretoria for composta, em sua maioria, de profissionais registrados nos Conselhos Regionais.
- () Não é atribuição do CONFEA julgar em última instância os recursos sobre registros, decisões e penalidades impostas pelos Conselhos Regionais.
- () Enquanto durar a execução de obras, instalações e serviços de qualquer natureza, não é obrigatória a colocação e manutenção de placas visíveis e legíveis ao público, contendo o nome do autor e co-autores do Projeto, em todos os seus aspectos técnicos e artísticos, assim como os dos responsáveis pela execução dos trabalhos.
- () É competência do Plenário do CREA/MA apreciar e decidir pedidos de registro de entidades de classe e de instituições de ensino, para fins de representação do CREA a serem encaminhados ao CONFEA para homologação.
- () A estrutura auxiliar do CREA é responsável pelos serviços administrativos, financeiros, jurídicos e técnicos e tem por finalidade prover apoio para o funcionamento da estrutura básica e da estrutura de suporte, para a fiscalização do exercício profissional e para gestão do Conselho Regional.

A seqüência **CORRETA** das respostas é:

- a) F, F, V, V, F
- b) V, V, V, F, F
- c) V, F, F, V, V
- d) V, V, F, F, F
- e) F, V, F, V, F

Conhecimentos Específicos

26

O Município de Cacuriá, recém emancipado, necessitava construir três hospitais para atendimento de sua população. Após realizar cálculos para elaboração de sua proposta orçamentária, verificou que só haveria recursos suficientes para a construção de um hospital. Após inúmeras tratativas, conseguiu do Governo Federal a execução dos dois outros hospitais, por meio de convênio (descentralização de recursos) firmado com o município.

A partir da situação aqui tratada, marque a opção **CORRETA**, tendo por base os dispositivos legais atinentes à elaboração e execução do orçamento.

- Os recursos deverão ser incluídos no orçamento municipal somente no momento em que houver o repasse financeiro dos valores.
- O Município só incluirá os recursos para os dois hospitais conveniados se o Governo Federal não o fizer.
- A obrigatoriedade de inclusão dos dois hospitais conveniados no orçamento prefere ao Município, haja vista que, embora se trate de fonte do Governo Federal, o recurso foi descentralizado para execução pelo Município.
- A inclusão dos dois hospitais conveniados tanto no orçamento federal, quanto no municipal fere o Princípio da Unidade Orçamentária, que determina a inclusão de todas as receitas e despesas em um único orçamento.
- Tanto a União, quanto o Município deverão incluir em seus orçamentos os recursos para realização dos dois hospitais conveniados.

27

O Município de Ribeirão da Escadaria, no final do exercício de 2007, inscreveu R\$ 250.000,00 em restos a pagar não processados. Em junho de 2008, do total inscrito, foram liquidados R\$ 180.000,00 e cancelados o restante, ou seja, R\$ 70.000,00.

Com base na situação descrita, marque a opção **CORRETA**.

- Os restos a pagar liquidados serão considerados receita do exercício de 2008, enquanto que o valor R\$ 70.000,00 será considerado receita de 2007, por ter sido cancelado.
- O valor cancelado será incorporado como receita do exercício de 2008, enquanto que o valor liquidado será considerado despesa do exercício de 2007.
- Somente o valor liquidado será incorporado ao orçamento de 2008, como despesa.
- Tanto os valores liquidados, quanto os valores cancelados serão considerados despesa do exercício de 2008.
- Por ter sido inscrito em 2007 e liquidado em 2008, o valor cancelado poderá ser considerado receita do exercício de 2007 ou 2008, dependendo de decisão do gestor municipal.

28

A Construtora Cidade dos Azulejos S.A. lançou um novo empreendimento imobiliário de apartamentos, vendidos na planta, com opções de financiamento direto com a construtora ou com o Sistema Financeiro de Habitação. Na primeira fase, para o financiamento com a construtora, concedeu-se um prazo de até 180 meses; também exigiu-se o pagamento à construtora, em parcela única, no ato da contratação, de comissão pela abertura de crédito, em valor proporcional ao montante financiado, totalmente independente do prazo de financiamento e da liquidação antecipada ou postergada da dívida.

Considerando a situação acima e o disposto na Lei nº 6.404/76, assinale a opção que contém a conta ou grupo de contas em que será escriturado o recebimento da comissão.

- Registrado como receita não operacional, por não ter referência direta com as atividades operacionais da empresa (construção civil).
- Registrado como receita operacional.
- Registrado no Passivo, no grupo Resultado de Exercícios Futuros.
- Registrado no Passivo exigível, juntamente com o custo dos apartamentos que a empresa está obrigada a entregar aos compradores.
- Lançado diretamente no Resultado do Exercício.

29

Supondo-se que a Construtora Cidade dos Azulejos S.A. tenha decidido, em uma segunda etapa do seu empreendimento, aumentar o percentual da comissão e conceder um prazo de 90 dias para seu pagamento, mediante a emissão de duplicata.

Supondo-se ainda que a construtora tenha decidido descontar 80% dessas duplicatas e tenha conseguido negociar a taxa de desconto de 8%.

Por último, considerando-se que 15% dessas duplicatas descontadas não tenham sido recebidas na data do vencimento, a proporção em relação ao total das duplicatas que o banco terá direito de cobrar da construtora será

- 15,0%
- 8,0%
- 12,0%
- 6,4%
- 9,6%

30

Assinale abaixo a opção correta acerca do comportamento dos custos de produção.

- Os custos variáveis sempre ultrapassam o valor dos custos fixos.
- Os custos variáveis unitários se alteram em razão direta à quantidade produzida.
- Os custos variáveis unitários se alteram em razão inversa à quantidade produzida.
- A curva dos custos totais, com o aumento da produção, tende a se aproximar dos custos fixos.
- Os custos fixos unitários sofrem variação em razão inversa à quantidade produzida.

31

A conta de Amortização Acumulada dos juros pagos ou creditados a acionistas na fase pré-operacional é classificada como conta redutora do(e)

- Ativo Permanente.
- Patrimônio Líquido.
- Passivo Circulante.
- Passivo Exigível a Longo Prazo.
- Despesas Pagas Antecipadamente.

32

Ao final de 2007, mais precisamente em 28 de dezembro desse ano, foi publicada a Lei nº 11.638/07, que, entre outras coisas, alterou alguns artigos da Lei das Sociedades por Ações (Lei nº 6.404/1976). Com relação às alterações provocadas pela nova Lei, é **VERDADEIRO** afirmar que

- o Ativo Permanente passa a contar com subgrupo intangível, no qual deverão ser escriturados os gastos de reestruturação que contribuirão, efetivamente, para o aumento do resultado de mais de um exercício social, desde que não configurem redução de eficiência operacional.
- a demonstração dos fluxos de caixa tornou-se obrigatória para as companhias abertas, assim como para as fechadas, cujo patrimônio líquido, na data do balanço, seja igual ou superior a certo valor.
- o Passivo Exigível passa a contar com a figura do passivo intangível, onde deverão ser classificadas as obrigações que tenham por objeto bens incorpóreos de propriedades de terceiros.
- a DOAR passou a ser facultativa para todas as companhias abertas, desde que seu patrimônio líquido, na data do balanço, não seja superior a dois milhões de reais.
- a demonstração do valor adicionado (DVA) passou a ser obrigatória para todas as companhias, abertas e fechadas, bem como para as limitadas com patrimônio líquido superior a um milhão de reais.

33

Uma multa trabalhista atinente ao pagamento das comissões dos operários da fábrica é **CORRETAMENTE** classificada como

- custo fixo indireto.
- custo variável direto.
- custo fixo direto.
- despesa.
- custo variável indireto.

34

Abaixo são apresentadas cinco assertivas que se relacionam com as provisões. Analise-as e, em seguida, assinale a opção **CORRETA**.

- As provisões, não obstante dependerem de fatos ainda não concretizados, devem ser contabilizadas devido aos Princípios da Prudência, Competência e Oportunidade.
 - As provisões do Ativo são sempre contas retificadoras, ou redutoras, enquanto as provisões do Patrimônio Líquido têm caráter compensatório.
 - Por sua natureza, as provisões, quer do Ativo ou do Passivo, sempre são contabilizadas no Circulante.
 - São provisões do Passivo aquelas constituídas para o 13º salário e para as férias.
 - As provisões do Passivo não constituem contas retificadoras, pois são representativas de obrigações.
- Somente uma assertiva é verdadeira.
 - Há apenas duas assertivas verdadeiras.
 - Há exatamente três assertivas verdadeiras.
 - Todas as assertivas são verdadeiras.
 - Apenas uma assertiva é falsa.

35

Dentre os lançamentos abaixo, um reflete, no **Sistema Patrimonial**, a venda à vista de um terreno. Assinale a opção que contempla tal lançamento.

- D – Variação Patrimonial Ativa/Banco
C – Variação Patrimonial Passiva/Im
- D – Banco
C – Imóveis/Terreno
- D – Imóveis/Terreno
C – Receita de Capital
- D – Banco
C – Receita de Capital
- D – Mutações Patrimoniais Passivas
C – Imóveis/Terreno

36

O Código de Ética Profissional Contábil tem por objetivo fixar a forma pela qual se devem conduzir os contabilistas, quando no exercício profissional. Com relação aos preceitos estabelecidos no referido Código, assinale a opção **CORRETA**.

- É dever do contabilista zelar por condições de trabalho compatíveis com o exercício ético-profissional da Contabilidade, bem como manifestar, a qualquer tempo, a existência de impedimento para o exercício da profissão.
- Diferentemente do autônomo, na condição de empregado, é permitido ao contabilista a convivência com atos infringentes de normas éticas, desde que expressamente determinadas por seu superior hierárquico.
- O contabilista deve fixar previamente o valor dos serviços, mas não tem o direito de considerar como variável na formação do preço desses serviços a possibilidade de ficar impedido da realização de outros trabalhos.
- A transgressão de preceitos do Código constitui infração ética que, segundo a gravidade, é punida com multa pecuniária, censura privada, censura pública ou transferência dos contratos de serviços a cargo do punido para outro contabilista.
- Ao contabilista, na condição de perito ou auditor, é vedado abster-se de interpretações tendenciosas sobre a matéria que constitui objeto dos trabalhos, mantendo absoluta independência moral e técnica.

37

Com base nas contas e saldos abaixo apresentados, apure o resultado do contábil do período, considerando o Princípio da Competência.

CONTAS	Saldos (R\$)
Custo das Mercadorias Vendidas	1.030,00
Custo dos Serviços Prestados	360,00
Depreciação Acumulada	100,00
Despesas Financeiras	40,00
Despesas Gerais e Administrativas	300,00
Dividendos Propostos	50,00
ICMS sobre Vendas	220,00
ISS sobre Serviços	140,00
Outras despesas incorridas, mas não pagas	90,00
Receitas de Vendas de Mercadorias	2.490,00
Receitas Financeiras	70,00
Salários a Pagar	200,00
Receitas de Prestação de Serviços	980,00
Outras receitas ganhas, mas não recebidas	140,00

- R\$ 1.400,00
- R\$ 1.500,00
- R\$ 1.150,00
- R\$ 1.350,00
- R\$ 1.450,00

38

Segundo dispõe a Lei das Sociedades Anônimas, são títulos negociáveis que podem ser emitidos por companhias de capital autorizado, e servem como forma de captação de recursos pela companhia, ao mesmo tempo em que asseguram aos seus titulares o direito de subscrição futura de partes do capital da emitente.

Assinale, dentre as opções abaixo, a que se relaciona diretamente ao enunciado.

- Partes beneficiárias
- Ações preferenciais
- Debêntures
- Bônus de subscrição
- Commodities

39

A Comercial Silva & Silvia iniciou certo mês com um estoque de R\$ 2.000,00. No decorrer desse mês, efetuou compras de mercadoria para reposição do estoque no valor de R\$ 17.500,00, sobre as quais incidiu ICMS, à alíquota de 20%. Ainda no mesmo mês, a empresa efetuou vendas de mercadoria no valor R\$ 36.250,00, sobre as quais também incidiu ICMS, à mesma alíquota: 20%. Sabendo que as vendas incluíram o total do estoque inicial e mais 70% das aquisições do mês, é **VERDADEIRO** afirmar que

- houve, no período, compensação tributária de R\$ 7.250,00.
- o custo das mercadorias vendidas foi de R\$ 14.250,00.
- o resultado bruto com as vendas de mercadorias foi de R\$ 22.000,00.
- o Estoque ao final do mês foi de R\$ 4.200,00.
- o resultado bruto com as vendas de mercadorias foi de R\$ 18.250,00.

40

Dentre as opções abaixo, uma representa na Administração Pública um fato de origem orçamentária, permutativo, que conduz a uma variação patrimonial ativa. Assinale-a.

- Despesa com a aquisição de material de consumo.
- Recebimento de caução proveniente de cláusula contratual
- Liquidação de despesas referentes à concessão de diárias para servidores
- Empenho da despesa para execução de despesa com serviços de terceiros.
- Arrecadação de créditos inscritos em dívida ativa não tributária.